50701 - STRICKGABEL • KNITTING FORK

Die Strickgabel ist ideal für Kinder, um schöne Armbänder herzustellen. Es ist einfach und leicht für Kinder zu erlernen und spielt eine positive Rolle bei der Verbesserung der Hand-Augen-Koordination, der Entwicklung der Konzentration und mehr.

The knitting fork is ideal for children to make beautiful bracelets. It is simple and easy for children to learn and plays a positive role in improving hand-eye coordination, developing concentration and more.

La broche à tricoter est idéale pour les enfants pour fabriquer de jolis bracelets. Elle est simple et facile à apprendre pour les enfants et joue un rôle positif dans l'amélioration de la coordination main-œil, le développement de la concentration et bien plus encore.

La horquilla de punto es ideal para que los niños hagan hermosas pulseras. Es simple y fácil de aprender para los niños y juega un papel positivo en mejorar la coordinación ojo-mano, desarrollando la concentración y más.

De breipen is ideaal voor kinderen om mooie armbanden te maken. Het is eenvoudig en gemakkelijk voor kinderen om te leren en speelt een positieve rol bij het verbeteren van de hand-oogcoördinatie, het ontwikkelen van concentratie en meer.

A agulha de tricô é ideal para crianças fazerem lindos pulseiras. É fácil e simples para as crianças aprenderem e desempenha um papel positivo na melhoria da coordenação mão-olho, no desenvolvimento da concentração e muito mais.

叉型编织器非常适合孩子们制作漂亮的手链。它简单易学，很容易上手，并且在提高手眼协调能力、培养注意力等方面起到了积极的作用。

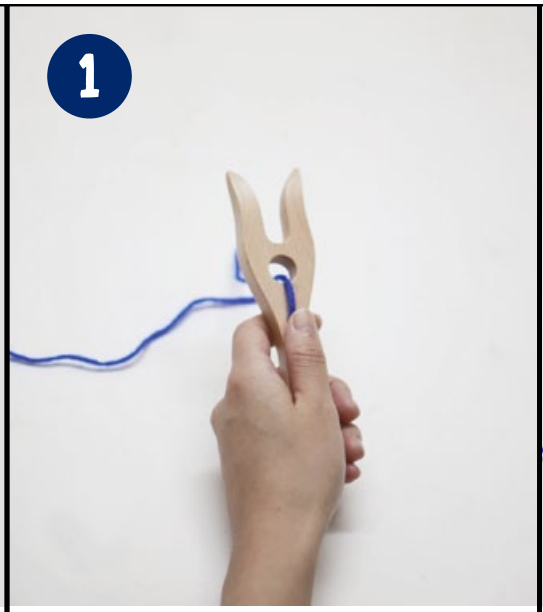

Schritt 1: Ziehen Sie den Faden durch das Führungsloch von hinten nach vorne.Halten Sie den Faden fest.

Step 1: Pull the yarn through the guide hole from the back to the front. Hold the yarn tightly.

Étape 1 : Tirez le fil à travers le trou de guidage de l'arrière vers l'avant. Tenez le fil fermement.

Paso 1: Pasa la lana a través del agujero de guía de atrás hacia adelante. Sujeta la lana firmemente.

Stap 1: Trek de wol door het gat van de gids van achteren naar voren. Houd de wol stevig vast.

Passo 1: Passe a linha de tricô pelo orifício guia de trás para frente. Mantenha a linha bem firme.

步骤1：将毛线经过小孔，从后面穿到前面，然后紧紧握住毛线。

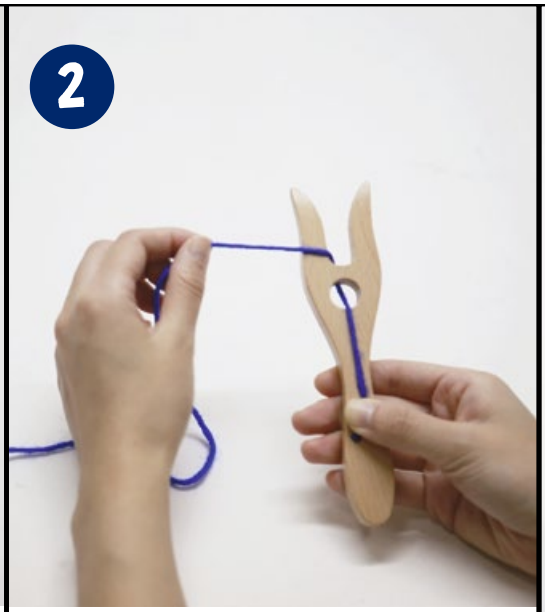

Schritt 2: Wickeln Sie den Faden um den linken Zinken nach vorne.

Step 2: Wrap the yarn around the left prong to the front.

Étape 2 : Enroulez la laine autour du pic de gauche vers l'avant.

Paso 2: Envuelve la lana alrededor del pico izquierdo hacia adelante.

Stap 2: Wikkelt de wol om de linker prong naar voren.

Passo 2: Enrole a lana em torno do pino à esquerda para a frente.

步骤2：将毛线绕过左边的木叉到前面。

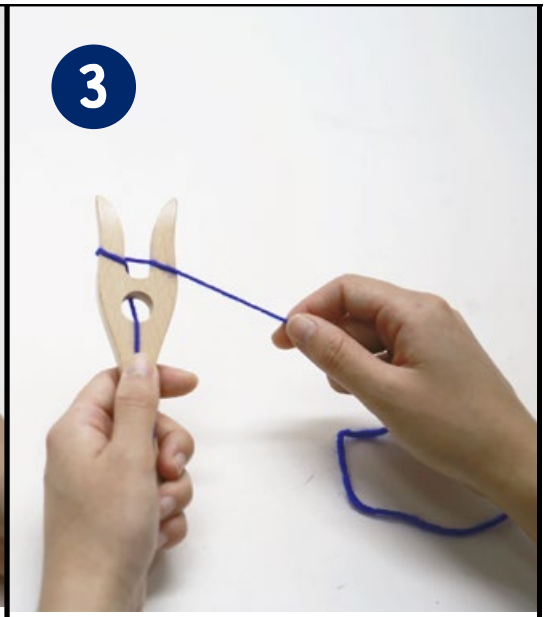

Schritt 3: Ziehen Sie den Faden zwischen den beiden Zinken nach vorne und führen ihn um den rechten Zinken.

Step 3: Pull the yarn between the two prongs to the front and wrap it around the right prong.

Étape 3 : Tirez la laine entre les deux pics vers l'avant et enroulez-la autour du pic de droite.

Paso 3: Pasa la lana entre los dos piques hacia adelante y envuélvela alrededor del pique derecho.

Stap 3: Trek de wol tussen de twee prongen naar voren en wikkel hem om de rechter prong.

Passo 3: Passe a linha de tricô entre os dois pinos para a frente e envolva-a em torno do pino da direita.

步骤3：将毛线从两个木叉之间拉到前面，然后绕过右边的木叉。

50701 - STRICKGABEL • KNITTING FORK

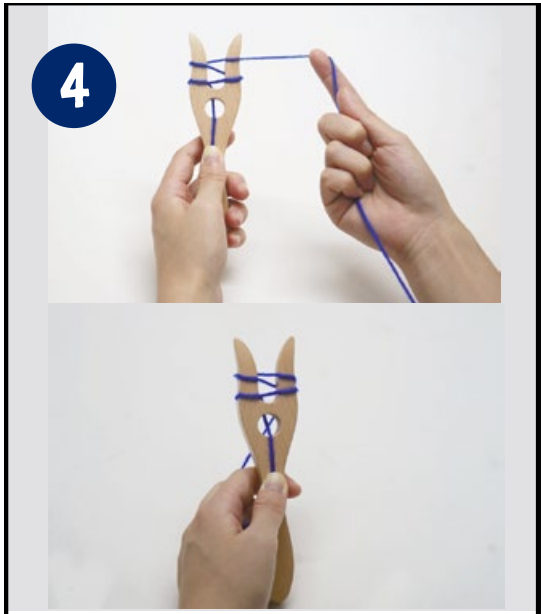

Schritt 4: Ziehen Sie den Faden zwischen beiden Zinken hindurch nach vorne und führen ihn links um den Zinken. Danach einmal um den rechten Zinken. Dadurch entstehen zwei Schlingen auf jedem Zinken.

Step 4: Pull the yarn through between the two prongs to the front and guide it around the left prong. Then wrap it once around the right prong. This creates two loops on each prong.

Étape 4 : Faites passer le fil entre les deux dents vers l'avant et guidez-le autour de la dent de gauche. Ensuite, enroulez-le une fois autour de la dent de droite. Ainsi, vous aurez créé deux boucles sur chaque dent.

Paso 4: Pasa el hilo entre los dos piques hacia adelante y guíalo alrededor del pique izquierdo. Luego, envuélvelo una vez alrededor del pique derecho. Esto crea dos lazos en cada pique.

Stap 4: Trek de draad door tussen de twee prongen naar voren en gids hem om de linker prong. Vervolgens wikkel je hem één keer om de rechter prong. Hierdoor ontstaan twee lussen op elke prong.

Passo 4: Passe o fio entre os dois pinos para a frente e guie-o em torno do pino da esquerda. Em seguida, dê uma volta em torno do pino da direita. Isso cria duas laços em cada pino.

步骤4：将毛线从两个木叉之间拉到前面，然后绕过左边的木叉。接着再绕一次右边的木叉。这样每个木叉上就会有两个线环。

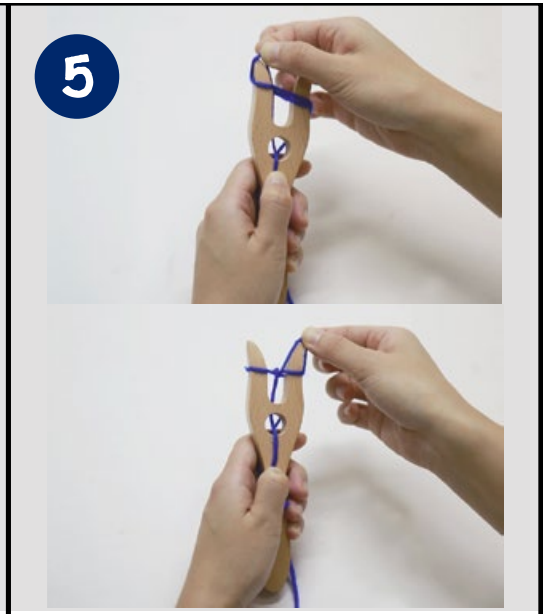

Schritt 5: Ziehen Sie die untere Schleife über die Schleife darüber auf demselben Zinken und vom Zinken.

Step 5: Pull the lower loop over the loop above it on the same prong and off the prong.

Étape 5 :Tirez la boucle inférieure par-dessus la boucle au-dessus d'elle sur le même pic et enlevez-la du pic.

Paso 5: Pasa la lazada inferior por encima de la lazada superior en el mismo pique y sácala del pique.

Stap 5: Trek de onderste lus over de lus erboven op dezelfde prong en van de prong af.

Passo 5: Passe a laçada inferior por cima da laçada superior no mesmo pino e tire-a do pino.

步骤5：将下方的线环套过同一木叉上位于其上方的线环，并从木叉上拉下。

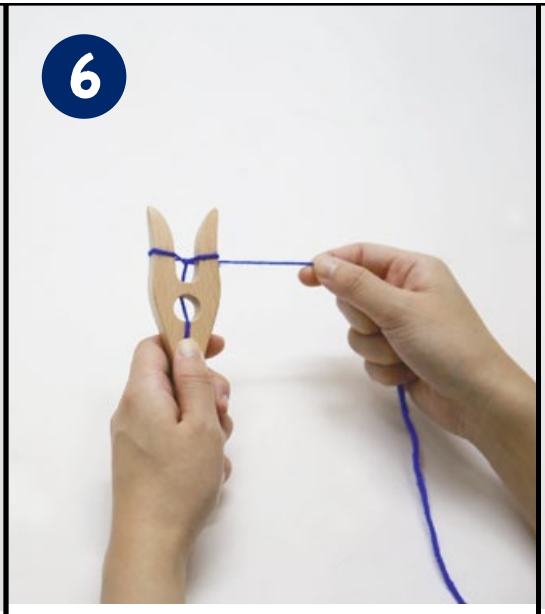

Schritt 6: Ein wenig festziehen. Halten Sie gleichmäßig Spannung aufrecht während des gesamten Prozesses, um ein gleichmäßiges Armband herzustellen. Die erste Schlaufe ist fertig.

Step 6: Slightly tighten. Keep consistent tension throughout to have an evenly made bracelet. First loop is complete.

Étape 6 : Serrer légèrement. Conserver une tension constante tout au long du processus pour obtenir un bracelet régulier. La première boucle est terminée.

Paso 6: Ajusta ligeramente. Mantén una tensión constante durante todo el proceso para obtener un pulsera uniforme. La primera lazada está completa.

Stap 6: Een beetje strakker trekken. Houd een constante spanning doorheen om een gelijkmatig gemaakt armbandje te krijgen. De eerste lus is klaar.

Passo 6: Ajuste levemente. Mantenha uma tensão constante ao longo de todo o processo para criar uma pulseira uniforme. A primeira laçada está completa.

步骤6：稍微拉紧。在整个过程中保持一致的张力，以制作出均匀的手链。第一个环就完成了。

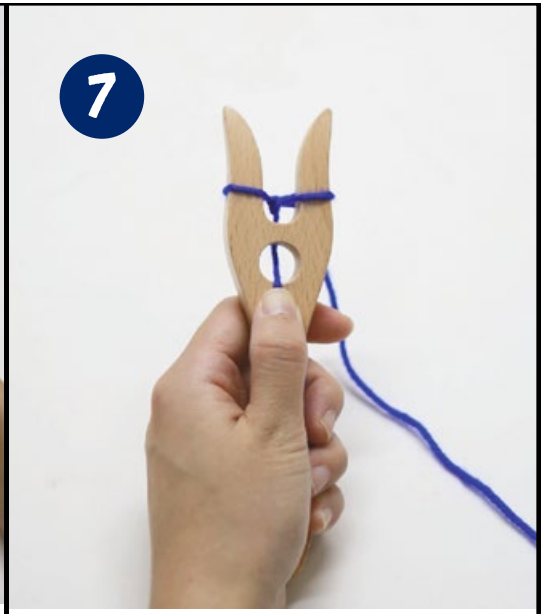

Schritt 7: : Wiederholen Sie Schritt 4 - 6, bis das Armband lang genug ist.

Step 7: Repeat steps 4 - 6 until the bracelet is long enough.

Étape 7 : Répétez les étapes 4 à 6 jusqu'à ce que le bracelet soit suffisamment long.

Paso 7: Repite los pasos 4 - 6 hasta que la pulsera sea lo suficientemente larga.

Stap 7: Herhaal stappen 4 - 6 tot de armband lang genoeg is.

Passo 7:Ripetere i passaggi da 4 a 6 finché il braccialetto non è abbastanza lungo.

步骤7：将右手边的线环从木叉上取下来，然后从前往后穿过线的末端，接着用左手边的线环从后往前做同样的操作。这样一个手链就完成了。

50701 - STRICKGABEL • KNITTING FORK

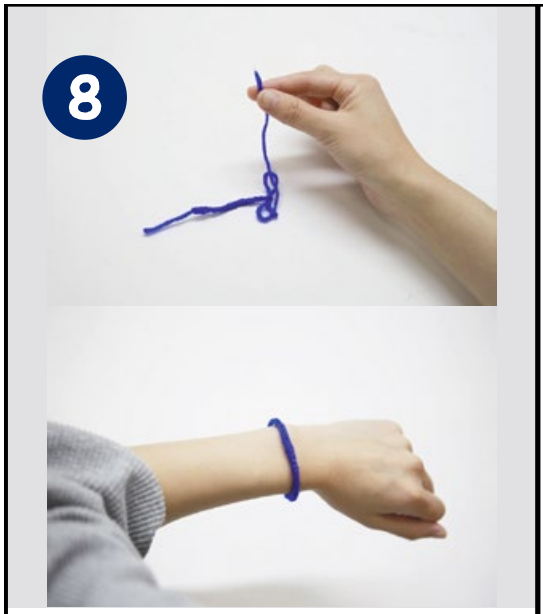

Schritt 8: Um das Armband zu beenden, drehen Sie die rechte Schlaufe vom Zinken und führen Sie das Ende des Fadens von vorne nach hinten hindurch. Danach das gleiche mit der linken Schlaufe von hinten nach vorne.

Step 8: To finish the bracelet, twist the right-hand loop off the prong and pass the end of the thread through from front to back. Then do the same with the left loop from the back to the front.

Étape 8 : Pour terminer le bracelet, tournez la boucle droite de la dent et faites passer l'extrémité du fil de l'avant vers l'arrière. Ensuite, faire la même chose avec la boucle gauche, de l'arrière vers l'avant.

Paso 8: Para terminar la pulsera, tuerce el bucle derecho de la púa y pasa el extremo del hilo de delante hacia atrás. A continuación, haz lo mismo con el bucle izquierdo, de atrás hacia delante.

Stap 8: Om de armband af te maken, draai je de rechterlus van de tand af en haal je het uiteinde van de draad er van voor naar achter doorheen. Doe vervolgens hetzelfde met de linker lus van achter naar voren.

Passo 8: Per terminare il braccialetto, attorcigliare l'ansa destra dal reticolo e far passare l'estremità del filo da davanti a dietro. Poi fate lo stesso con l'occhiello sinistro, dal retro al davanti.

步骤8：取下手链，将绳端穿过两个开口，并用结固定两端，这样一个漂亮的手链就制作完成了。

beleduc

© beleduc
beleduc Lernspielwaren GmbH
Heinrich-Heine-Weg 2
09526 Olbernhau, Germany
www.beleduc.de
info@beleduc.de

SCAN ME